



REPUBLIKA HRVATSKA



VUKOVARSKO-SRIJEMSKA ŽUPANIJA
Upravni odjel za poljoprivredu

PROGRAM RASPOLAGANJA

DRŽAVNIM POLJOPRIVREDNIM ZEMLJIŠTEM OPĆINE TRPINJA

ZA KATASTARSKE OPĆINE

BOBOTA, BRŠADIN, LUDVINCI, PAČATIN, PALAČA, TRPINJA I VERA

Vinkovci, ožujak 2021.

SADRŽAJ PROGRAMA

1. Ukupna površina poljoprivrednog zemljišta u vlasništvu Republike Hrvatske na području Općine Trpinja, iznosi 3.223,2875 ha.

2. Podaci o dosadašnjem raspolaganju

Tablica 1. Prikaz dosadašnjeg raspolaganja po svim oblicima

R.br.	OBLIK RASPOLAGANJA (skraćeni naziv iz ugovora)	Ukupan broj ugovora	Ukupna površina po ugovorima u ha
1.	privremeno korištenje	44	1.885,6267
2.	privremeno korištenje do 2018.	9	41,0484
3.	dugogodišnji zakup	1	1.056,0094
4.	privremeno korištenje bez javnog poziva	-	240,6030
UKUPNO		54	3.223,2875

3. Sumarni pregled površina poljoprivrednog zemljišta u vlasništvu Republike Hrvatske prema oblicima raspolaganja

Tablica 2. Prikaz ukupnih površina po oblicima raspolaganja

OBLIK RASPOLAGANJA	Površina u ha	NAPOMENA (minirano, višegodišnji nasadi i sustavi odvodnje i navodnjavanja)
površine određene za povrat	34,1217	-
površine određene za prodaju - jednokratno, maksimalno do 25%	6,3350	-
površine određene za zakup	3.163,8623	-
površine određene za zakup za ribnjake	-	-
površine određene za zakup zajedničkih pašnjaka	17,2241	-
površine određene za ostale namjene - jednokratno, maksimalno do 5%	1,7444	-

MAKSIMALNA POVRŠINA ZA ZAKUP iznosi 1000 ha.

NAPOMENA/OBRASLOŽENJE

(određene specifičnosti za područje jedinice lokalne samouprave)

Ukupno 3.223,2875 ha poljoprivrednog zemljišta u vlasništvu Republike Hrvatske na području Općine Trpinja predviđeno je Programom raspolaganja.

Sukladno očitovanju nadležnog upravnog tijela u Vukovarsko-srijemskoj županiji, za povrat je određeno ukupno 33,2036 ha (u Programu 34,1217 ha radi ukupno većih površina čestica), od čega 27,0562 ha u k.o. Bobota, 3,9598 ha u k.o. Palača, 0,7154 ha u k.o. Pačetin i 1,4722 ha u k.o. Vera. Temeljem istog očitovanja u k.o. Vera za k.č. 478 površine 1,4722 ha navodi se da je izvršen povrat, dok se u ZK ulošcima navodi kao vlasništvo RH, to je razlog stavljanje čestice u povrat. Predmetne čestice određene za povrat sukladno članku 31. stavak 2. Zakona o poljoprivrednom zemljištu (NN 20/18, 115/18 i 98/19), (Nadalje: Zakon), dat će se u zakup javnim natječajem na rok do 5 godina, s mogućnošću produljenja, odnosno do pravomoćnosti rješenja o povratu sukladno posebnom propisu.

Na području Općine Trpinja manji je broj poljoprivrednih površina koje udovoljavaju uvjetima za prodaju propisanim člancima 59. i 60. Zakona, slijedom navedenoga za prodaju je određeno svega ukupno 6,3050 ha.

U k.o. Vera jedna čestica u blizini sela koje se nekada koristila za pašnjak predviđena je za zajednički pašnjak, površine je 17,2241 ha.

Za Ostale namjene u k.o. Bobota predviđena je k.č. 1506/2 s površinom od 1,7444 ha na kojoj je dijelom groblje Bobota.

Poljoprivredne površine koje su privatno vlasništvo i vlasništvo Općine Trpinja, u cijelosti javno vodno dobro i detaljna melioracijska odvodnja, šume, građevinske i dijelom građevinske (11 k.č. površine 11,5612 ha), ostale površine primjerice kanal, put, cesta, nasip te čestice kojima je zabranjeno raspolaganje i katastarske čestice koje u naravi predstavljaju neobrađive površine te dio k.o. Palača čestice koje pripadaju općini Šodolovci nisu predmet raspolaganja ovim Programom.

Poljoprivredne površine koje su dijelom javno vodno dobro i detaljna melioracijska odvodnja nalaze se u Programu a obuhvaćaju površinu 1.330,2887 ha.

Na području svih katastarskih općina u Općini Trpinja postoji jedan dio katastarskih čestica za koje nije usklađeno zemljišnoknjižno stanje sa katastarskim stanjem odnosno dio čestica u naravi se koristi drugačije nego što je opisano u katastru, kako bi stanje odgovaralo onome u naravi treba izvršiti određene promjene u katastru na pojedinim k.č., u napomeni je opisana uporaba čestice u naravi.

U katastarskoj općini Palača ima 17 katastarski čestica koje su upisane u ZK ulošcima a nisu evidentirane u katastru. Za iste se očekuje očitovanje DGU u Osijeku o statusu istih, ukupne su površine 30,4803 ha.

Temeljem Uvjerenje Službe za prostorno uređenje, gradnju i zaštitu okoliša Vukovarsko-srijemske županije 58 katastarski čestica označene kao industrija nisu u programu, a površina im je od 171,7993 ha, najveća cjelina je u k.o. Bršadin a čini industrijsko skladišnu zonu luke na kanalu Dunav-Sava površine 83,8152 ha.

Slijedom navedenoga, očekivane su izmjene i dopune Programa.

DETALJNA RAZRADA PROGRAMA RASPOLAGANJA POLJOPRIVREDNIM ZEMLJIŠTEM U VLASNIŠTVU REPUBLIKE HRVATSKE ZA OPĆINU TRPINJA

1. ZEMLJOPISNI PODACI O OPĆINI TRPINJA

Općina Trpinja prostire se na površini od 123,87 km² i sastoji se od 7 naselja koja su obuhvaćena katastarskim općinama Bobota, Bršadin, Ludvinci, Pačetin, dio Palače (dio u općini Šodolovci), Trpinja i Vera.

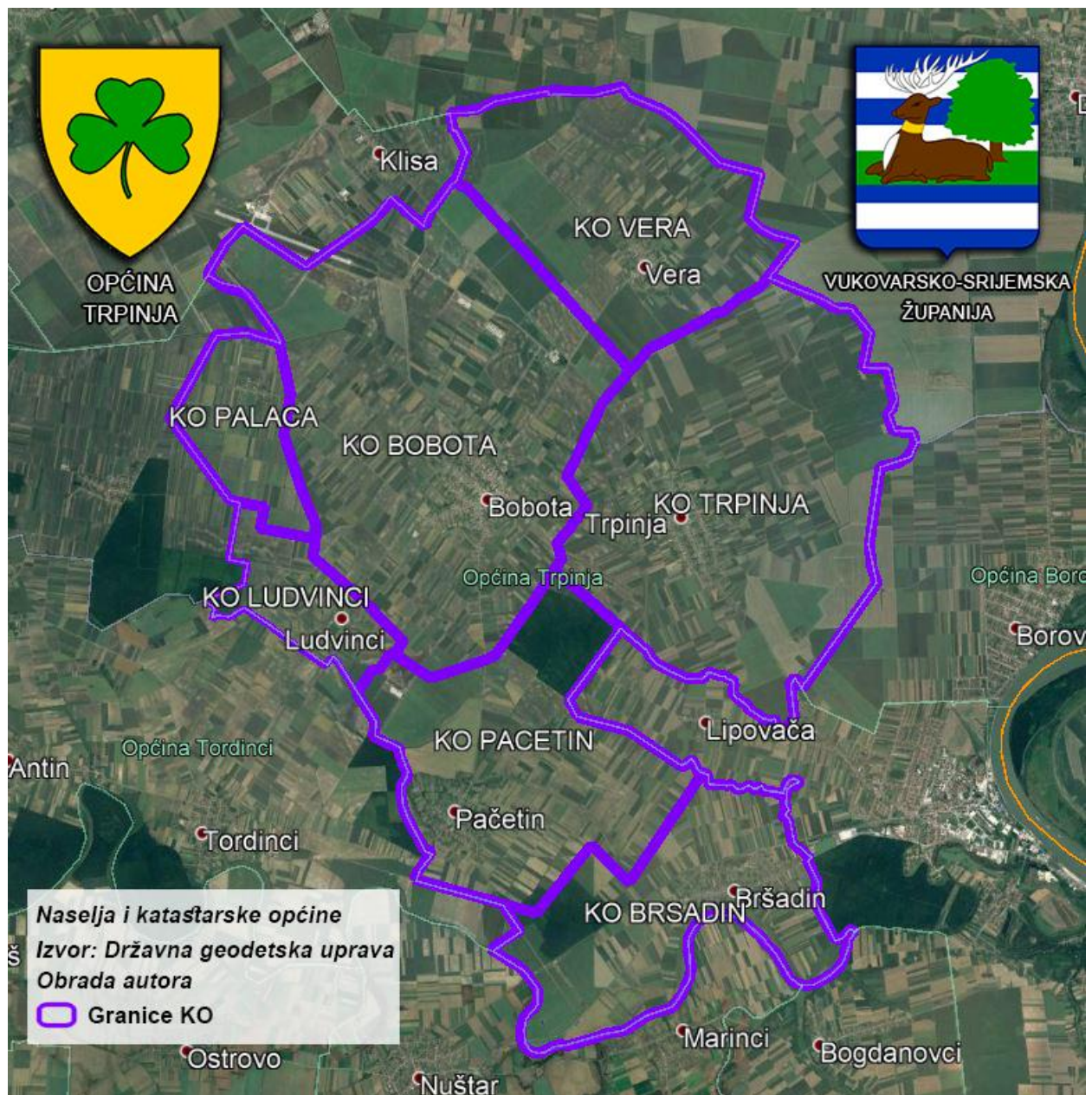

Slika 1. Naselja Općine Trpinja, Izvor: Državna geodetska uprava, obrada autora

2. GOSPODARENJE POLJOPRIVREDNIM ZEMLJIŠTEM U VLASNIŠTVU REPUBLIKE HRVATSKE ZA OPĆINU TRPINJA

Sukladno Zakonu poljoprivredno zemljište je dobro od interesa za Republiku Hrvatsku i ima njezinu osobitu zaštitu. Poljoprivrednim zemljištem u smislu ovoga Zakona smatraju se poljoprivredne površine koje su po načinu uporabe u katastru opisane kao: oranice, vrtovi, livade, pašnjaci, voćnjaci, maslinici, vinogradi, ribnjaci, trstici i močvare kao i drugo zemljište koje se može privesti poljoprivrednoj proizvodnji.

Poljoprivredno zemljište mora se održavati pogodnim za poljoprivrednu proizvodnju. Pod održavanjem poljoprivrednog zemljišta pogodnim za poljoprivrednu proizvodnju smatra se sprječavanje njegove zakorovljenosti i obrastanja višegodišnjim raslinjem, kao i smanjenje njegove plodnosti.

Raspolaganje poljoprivrednim zemljištem u vlasništvu države u smislu Zakona predstavlja: zakup, zakup za ribnjake, zakup zajedničkih pašnjaka, privremeno korištenje, zamjena, prodaja, prodaja izravnom pogodbom, davanje na korištenje izravnom pogodbom, razvrgnuće suvlasničke zajednice, osnivanje prava građenja i osnivanje prava služnosti.

Osnovna načela raspolaganja držanim poljoprivrednim zemljištem na području Općine Trpinja su:

- državno poljoprivredno zemljište mora biti u funkciji poljoprivredne proizvodnje uzimajući u obzir tradicijsku proizvodnju ovog kraja i specifičnosti pojedinih poljoprivrednih površina definiranih ovim Programom,
- Općina Trpinja veći dio slobodnih površina državnog poljoprivrednog zemljišta odredila je za zakup, a manji dio za prodaju, povrat, zajedničke pašnjake i ostale namjene,
- prilikom davanja u zakup državnog poljoprivrednog zemljišta poštivati će se odredbe Zakona i maksimalna površina koja se može dati u zakup pojedinoj pravnoj ili fizičkoj osobi na području Općine Trpinja,
- prilikom davanja na privremeno korištenje državnog poljoprivrednog zemljišta poštivat će se odredbe članka 57. Zakona,
- promjena namjene poljoprivrednog zemljišta u nepoljoprivredne svrhe provoditi će se u skladu s dokumentima prostornog uređenja,
- u okvirima zakonskih ovlasti, a u suradnji sa drugim nadležnim tijelima, provodit će se stalni nadzor i poduzimati mjere za nepoštivanje preuzetih obveza za one koji raspolažu državnim poljoprivrednim zemljištem.

3. UKUPNA POVRŠINA POLJOPRIVREDNOG ZEMLJIŠTA U VLASNIŠTVU REPUBLIKE HRVATSKE

Prema službeno dostavljenim podacima Općinskog suda u Vukovaru i Osijeku, ažuriranim od strane Upravnog odjela za poljoprivredu Vukovarsko-srijemske županije, ukupna površina poljoprivrednog zemljišta u vlasništvu Republike Hrvatske, sukladno Zakonu, iznosi 3.223,2875 ha.

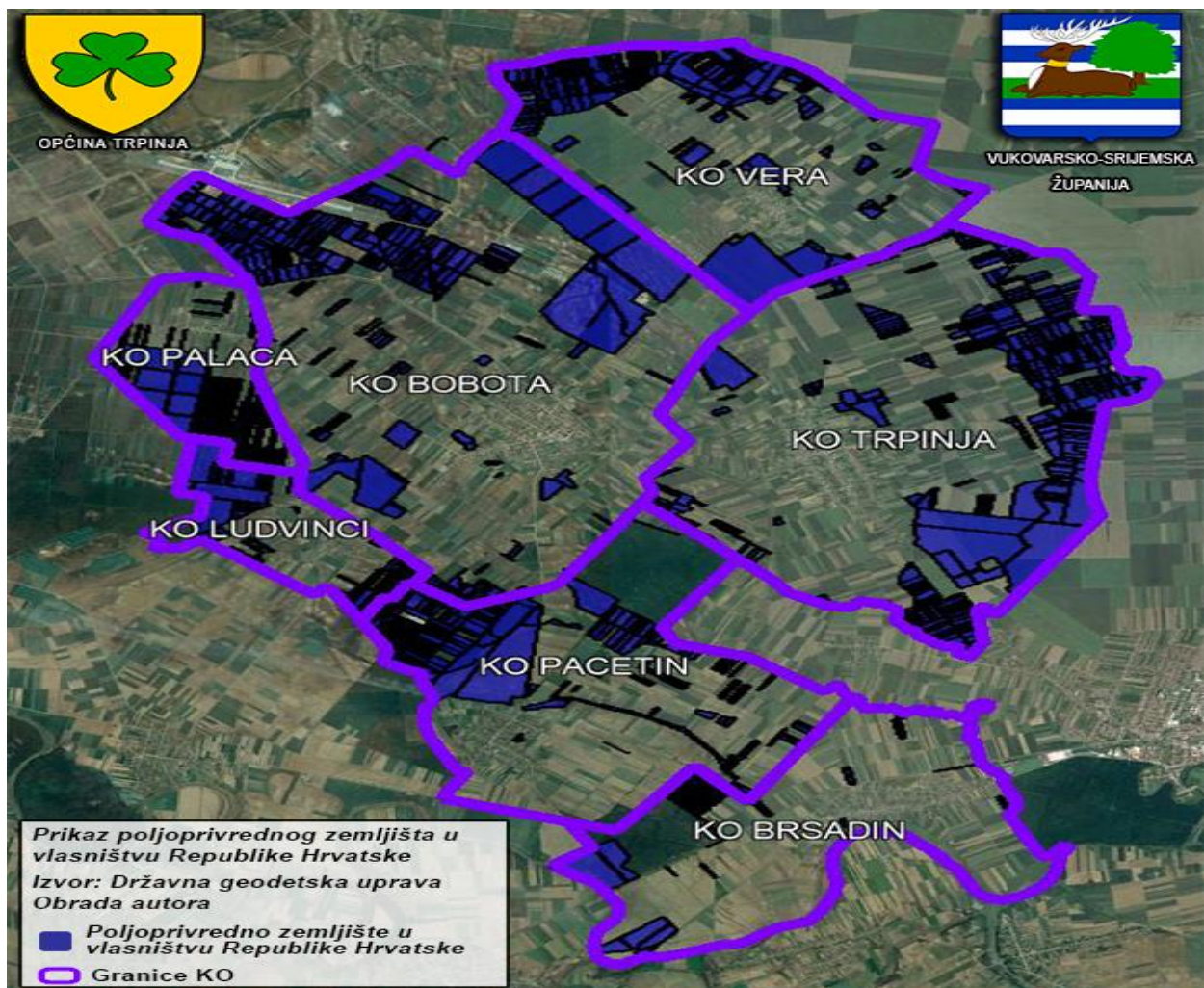

Slika 2. Prikaz poljoprivrednog zemljišta u vlasništvu Republike Hrvatske na području Općine Trpinja, Izvor: Državna geodetska uprava, obrada autora

Popis svih katastarskih čestica poljoprivrednog zemljišta u vlasništvu RH za Općinu Trpinja nalazi se u PRILOGU 1.

Kopija katastarskog plana sa prikazom svih katastarskih čestica poljoprivrednog zemljišta u vlasništvu RH po katastarskim općinama sa podlogom digitalne ortofoto karte Općine Trpinja izrađena je prema službeno dostavljenim podacima Državne geodetske uprave, podataka Općine Trpinje i Ministarstva poljoprivrede za potrebe izrade Programa i nalazi se u PRILOGU KKP 1. (KKP 1.1 k.o.Bobota, KKP 1.2 k.o.Bršadin, KKP 1.3 k.o.Ludvinci, KKP 1.4 k.o.Pačetin, KKP 1.5 k.o.Palača, KKP 1.6 k.o.Trpinja, KKP 1.7 k.o.Vera)

3.1. PODACI O PODRUČJIMA EKOLOŠKE MREŽE NA PODRUČJU OPĆINE TRPINJA

Na području Općine Trpinja postoji k.č.1865 u k.o. Trpinja koja se nalaze u području ekološke mreže (Natura 2000), Temeljem Očitovanjem, Ministarstva zaštite okoliša i energetike, Klasa: 612-07/19-38/97, Urbroj: 517-19-4 od 25. studenoga 2019. ista se može koristiti kao pašnjak.

4. PODACI O DOSADAŠNJEM RASPOLAGANJU POLJOPRIVREDNIM ZEMLJIŠTEM U VLASNIŠTVU DRŽAVE

Poljoprivrednim zemljištem u vlasništvu Republike Hrvatske na području Općine Trpinja raspolagano je temeljem oblika raspolaganja prikazanih u Tablici 1.

Ukupna površina poljoprivrednog zemljišta u vlasništvu RH na području Općine Trpinja iznosi 3.223,2875 ha.

Kopija katastarskog plana sa prikazom svih katastarskih čestica poljoprivrednog zemljišta u vlasništvu RH dosadašnje raspolaganje po katastarskim općinama sa podlogom digitalne ortofoto karte Općine Trpinja izrađena je prema službeno dostavljenim podacima Državne geodetske uprave, podataka Općine Trpinje i Ministarstva poljoprivrede za potrebe izrade Programa i nalazi se u PRILOGU KKP 2. (KKP 2.1 k.o.Bobota, KKP 2.2 k.o.Bršadin, KKP 2.3 k.o.Ludvinci, KKP 2.4 k.o.Pačetin, KKP 2.5 k.o.Palača, KKP 2.6 k.o.Trpinja, KKP 2.7 k.o.Vera)

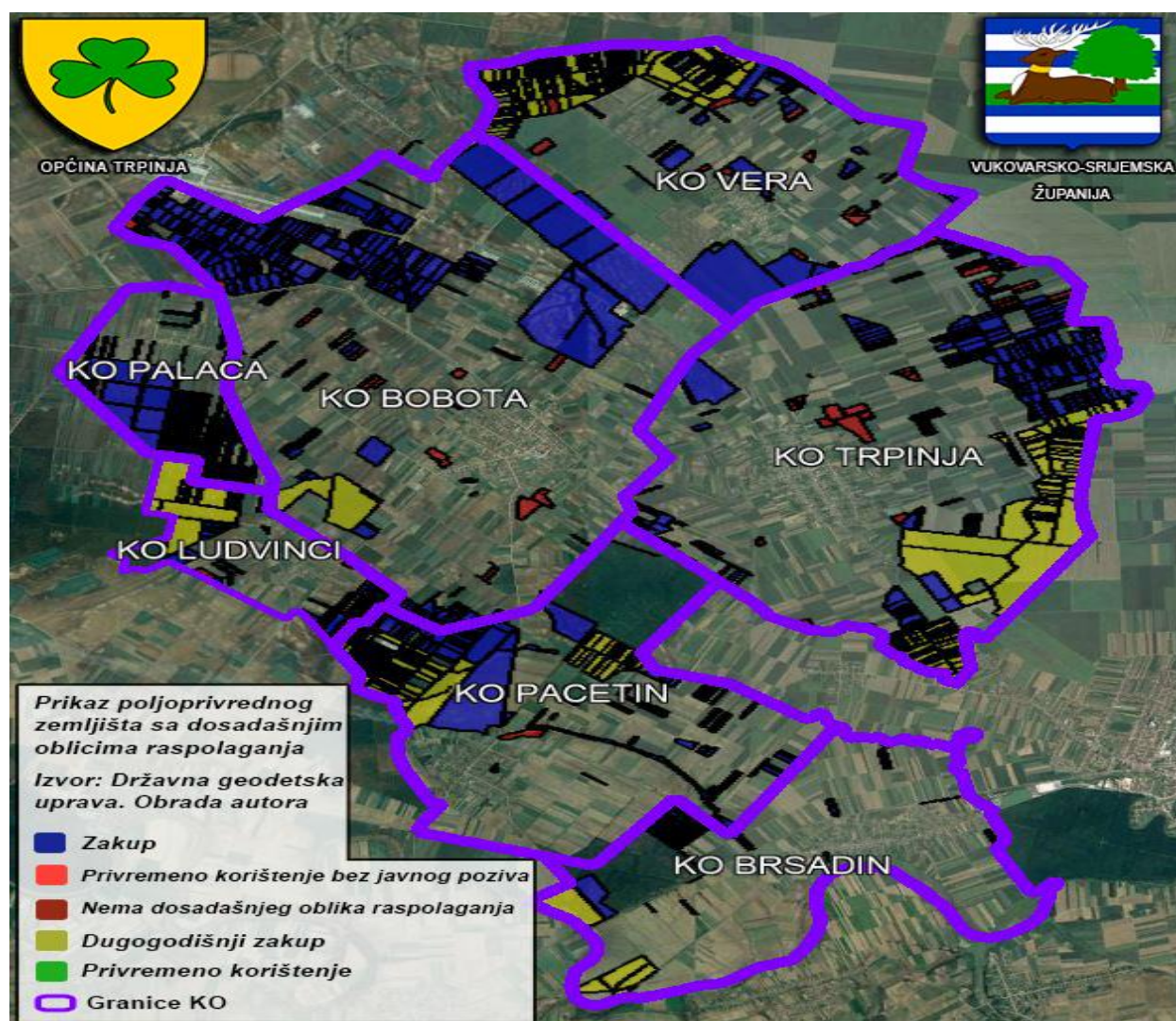

Slika 3. Prikaz poljoprivrednog zemljišta u vlasništvu Republike Hrvatske na području Općine Trpinja s dosadašnjim oblicima raspolaganja, Izvor: Državna geodetska uprava, obrada autora

Dosadašnjim oblicima raspolaganja (privremeno korištenje i dugogodišnji zakup) obuhvaćeno je ukupno 2.982,6845 ha. Razlika od 240,6030 ha između ukupne obradive površine u vlasništvu RH i ukupne površine dosadašnjeg raspolaganja je u činjenici da nije sa svim poljoprivrednim zemljištem u vlasništvu RH raspolagano temeljem pravovaljani ugovora.

Sukladno članku 100. st. 2. Zakona, ugovori o privremenom korištenju koje je Agencija za poljoprivredno zemljište sklopila sa korisnicima na temelju Zakona o poljoprivrednom zemljištu (Narodne novine 39/13 i 48/15), a koji su istekli nakon stupanja na snagu novog Zakona o poljoprivrednom zemljištu, produženi su 2018. godine sa dosadašnjim korisnicima koji su podmirili obvezu plaćanja naknade za korištenje, na njihov zahtjev, na razdoblje do dvije godine, odnosno do raspisivanja javnog natječaja.

Napominjemo da za 9 korisnika ugovori o privremenom korištenju nisu produženo 2018. jer nisu podmirili obveze za dosadašnje korištenje. Ukupna površinu tih ugovora je 41,0484 ha.

5. POVRŠINE ODREĐENE ZA ZAKUP

Maksimalna površina koja se na području Općine Trpinja može dati u zakup pojedinoj fizičkoj ili pravnoj osobi iznosi 1000 ha.

Na području Općine Trpinja za zakup poljoprivrednog zemljišta određeno je 3.163,8623 ha, kako je prikazano po katastarskim općinama u Tablici 4.

Tablica 4. Poljoprivredno zemljište određeno za zakup prema katastarskim općinama

Redni broj	Naziv katastarske općine	Površina u ha
1.	Bobota	864,8875
2.	Bršadin	116,7361
3.	Ludvinci	161,0117
4.	Pačetin	427,8547
5.	Palača	208,8001
6.	Trpinja	892,4187
7.	Vera	492,1535
Ukupno		3.163,8623

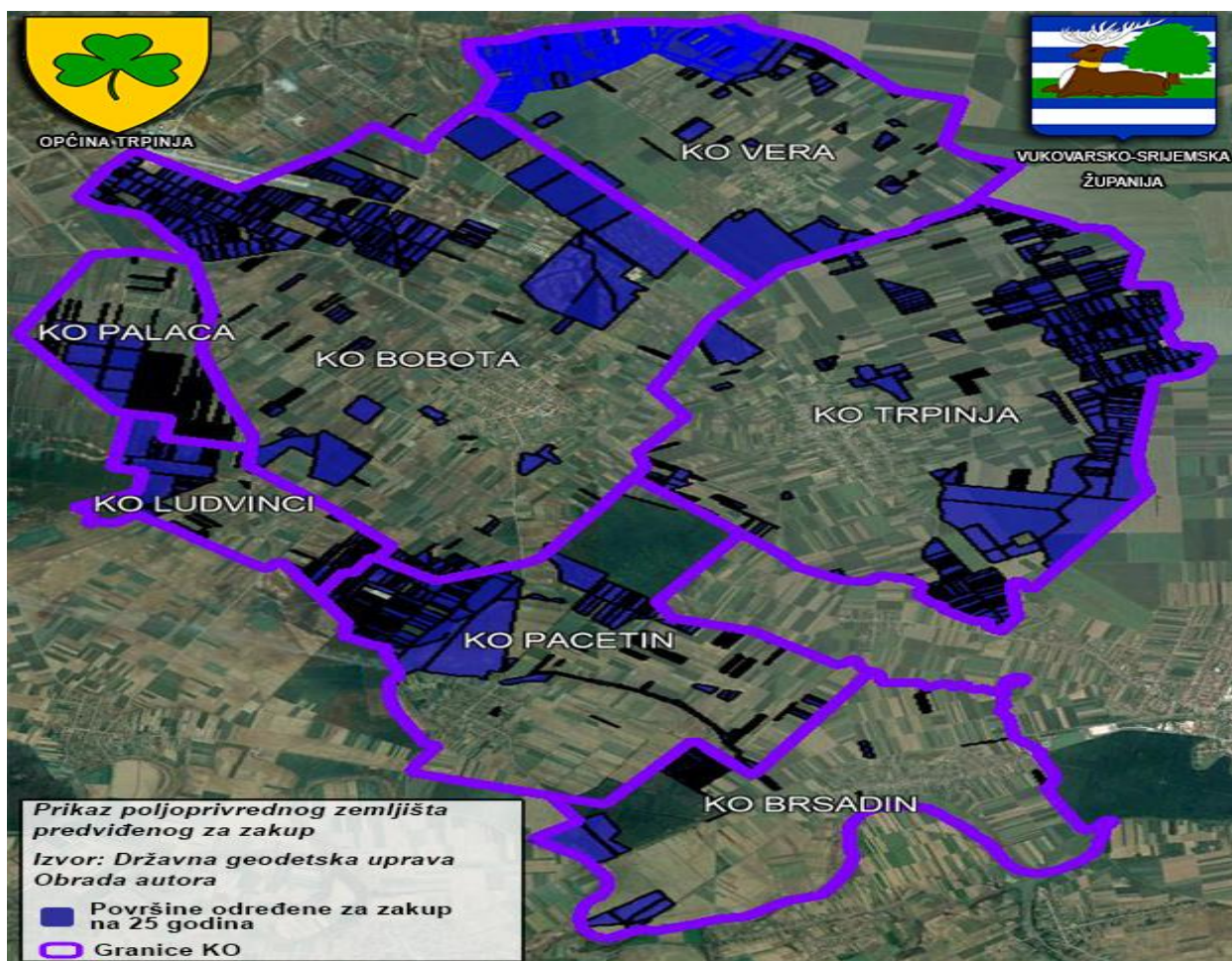

Slika 4. Prikaz poljoprivrednog zemljišta predviđenog za zakup, Izvor: Državna geodetska uprava, obrada autora

Popis svih katastarskih čestica poljoprivrednog zemljišta u vlasništvu RH određenih za davanje u zakup nalazi se u PRILOGU 2.

Kopije katastarskog plana s prikazom svih katastarskih čestica poljoprivrednog zemljišta u vlasništvu RH na području Općine Trpinja koje su određene za davanje u zakup, prikazane po pojedinim katastarskim općinama i namjeni korištenja, nalazi se u PRILOGU KKP 3.

6. POVRŠINE ODREĐENE ZA PRODAJU

Na području Općine Trpinja za prodaju poljoprivrednog zemljišta određeno je 7,3217 ha, kako je prikazano po katastarskim općinama u Tablici 5.

Tablica 5. Poljoprivredno zemljište određeno za prodaju prema katastarskim općinama

Redni broj	Naziv katastarske općine	Površina u ha
1.	Bobota	4,5163
2.	Bršadin	0,9628
3.	Trpinja	0,8559
Ukupno		6,3350

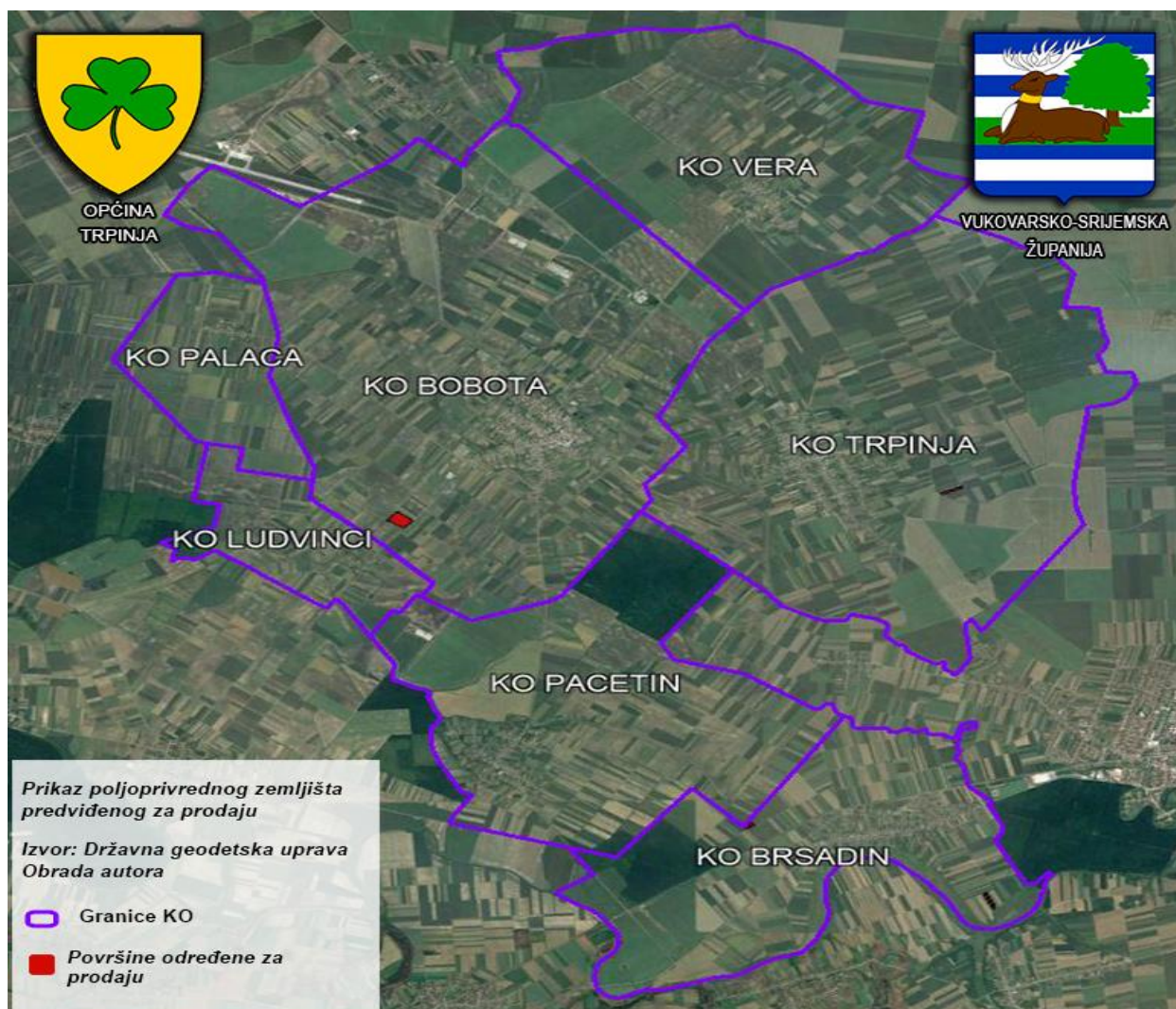

Slika 5. Prikaz poljoprivrednog zemljišta predviđenog za prodaju, Izvor: Državna geodetska uprava, obrada autora

Popis svih katastarskih čestica poljoprivrednog zemljišta u vlasništvu RH određenih za prodaju nalazi se u PRILOGU 3.

Kopija katastarskog plana s prikazom svih katastarskih čestica poljoprivrednog zemljišta u vlasništvu RH na području Općine Trpinja koje su određene za prodaju, prikazane po pojedinim katastarskim općinama i namjeni korištenja, nalazi se u PRILOGU KKP 3.

7. POVRŠINE ODREĐENE ZA POVRAT

Na području Općine Trpinja postoje površine poljoprivrednog zemljišta u vlasništvu Republike Hrvatske koje je potrebno odrediti za povrat, a sukladno službenom očitovanju nadležnog Ureda državne uprave u Vukovarsko-srijemskoj županiji KLASA: 034-04/18-09/39, URBROJ: 2196-01-02-04/3-18-2, od 3. prosinca 2018. godine. Na području Općine Trpinja za povrat poljoprivrednog zemljišta određeno je 33,2036 ha (u Programu 34,1217 ha radi površina čestica), kako je prikazano po katastarskim općinama u Tablici 6.

Tablica 6. Poljoprivredno zemljište određeno za povrat prema katastarskim općinama

Redni broj	Naziv katastarske općine	Površina u ha
1.	Bobota	27,5023
2.	Pačetin	0,8766
3.	Palača	4,2706
4.	Vera	1,4722
Ukupno		34,1217



Slika 6. Prikaz poljoprivrednog zemljišta predviđenog za povrat, Izvor: Državna geodetska uprava, obrada autora

Popis katastarskih čestica određenih za povrat nalazi se u PRILOGU 4.

Kopija katastarskog plana s prikazom svih katastarskih čestica poljoprivrednog zemljišta u vlasništvu RH na području Općine Trpinja koje su određene za povrat, prikazane po pojedinim katastarskim općinama i namjeni korištenja, nalazi se u PRILOGU KKP 3.

8. POVRŠINE ODREĐENE ZA ZAKUP ZA RIBNJAKE

Na području Općine Trpinja ne postoje površine poljoprivrednog zemljišta u vlasništvu Republike Hrvatske određene za zakup za ribnjake.

9. POVRŠINE ODREĐENE ZA ZAKUP ZAJEDNIČKIH PAŠNJAKA

Na području Općine Trpinja postoje površine poljoprivrednog zemljišta u vlasništvu Republike Hrvatske koje su određene za zajedničke pašnjake. Na području Općine Trpinja za zajedničke pašnjake poljoprivrednog zemljišta određeno je 17,2241 ha, kako je prikazano po katastarskim općinama u Tablici 7.

Tablica 7. Poljoprivredno zemljište određeno za zajedničke pašnjake prema katastarskim općinama

Redni broj	Naziv katastarske općine	Površina u ha
1.	Bobota	17,2241
Ukupno		17,2241

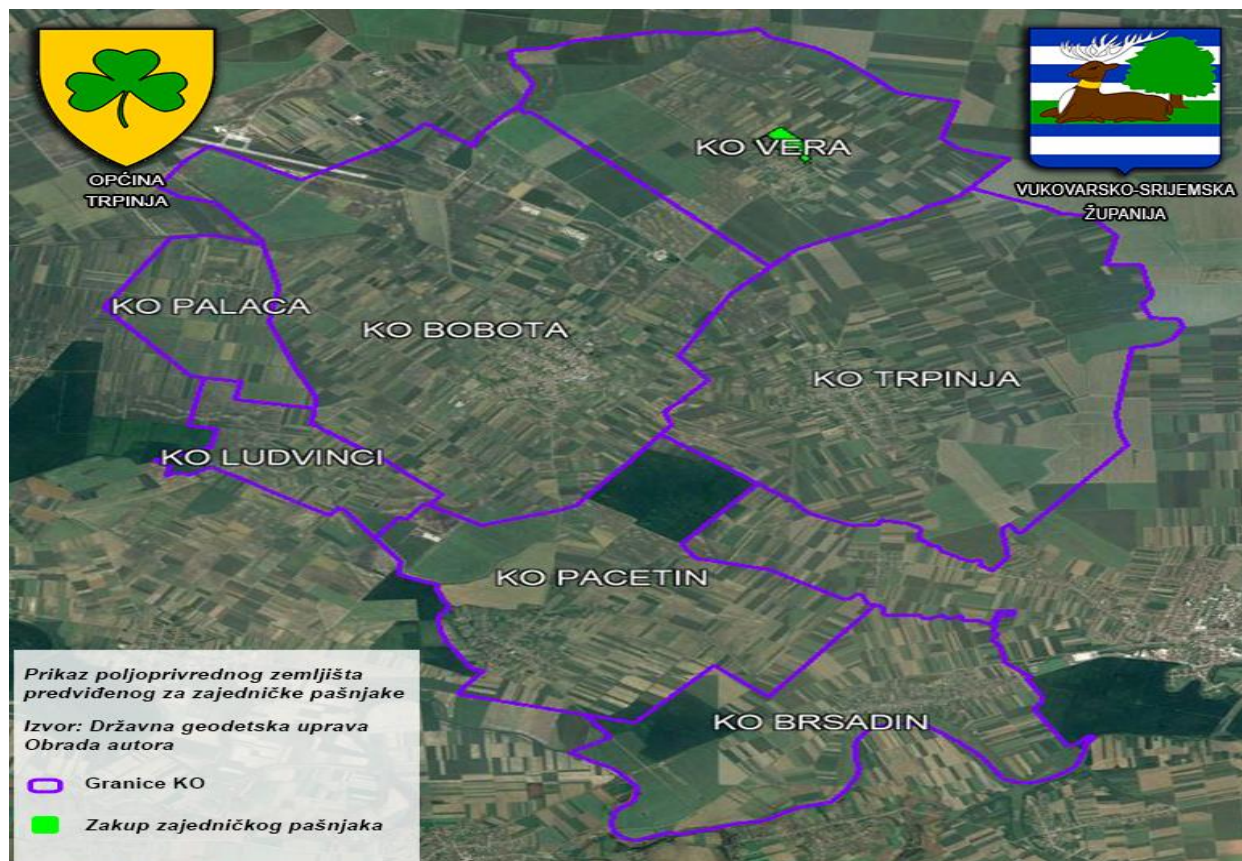

Slika 7. Prikaz poljoprivrednog zemljišta predviđenog za zajedničke pašnjake, Izvor: Državna geodetska uprava, obrada autora

Popis katastarskih čestica određenih za zajedničke pašnjake nalazi se u PRILOGU 5. Kopija katastarskog plana s prikazom svih katastarskih čestica poljoprivrednog zemljišta u vlasništvu RH na području Općine Trpinja koje su određene za zajedničke pašnjake, prikazane po pojedinim katastarskim općinama i namjeni korištenja, nalazi se u PRILOGU KKP 3.

10. POVRŠINE ODREĐENE ZA OSTALE NAMJENE

Na području Općine Trpinja postoje površine poljoprivrednog zemljišta u vlasništvu Republike Hrvatske koje su određene za ostale namjene a odnosi se na proširenje groblja u k.o. Bobota k.č. 1506/2 površine 1,7444 ha. Na području Općine Trpinja za ostale namjene poljoprivrednog zemljišta određeno je 1,7444 ha, kako je prikazano po katastarskim općinama u Tablici 8.

Tablica 8. Poljoprivredno zemljište određeno za ostale namjene prema katastarskim općinama

Redni broj	Naziv katastarske općine	Površina u ha
1.	Bobota	1,7444
Ukupno		1,7444

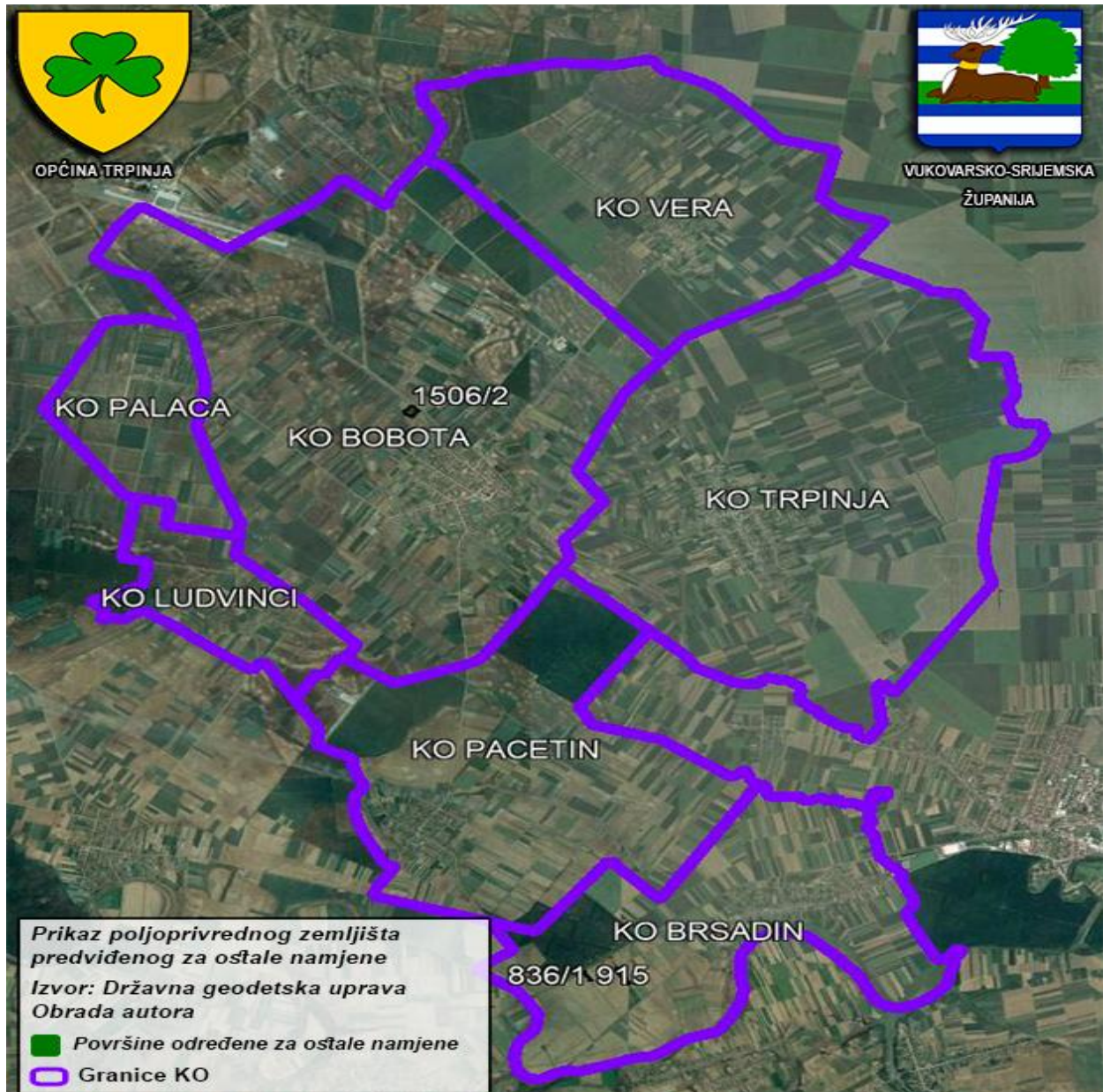

Slika 8. Prikaz poljoprivrednog zemljišta predviđenog za ostale namjene, Izvor: Državna geodetska uprava, obrada autora

Popis katastarskih čestica određenih za ostale namjene nalazi se u PRILOGU 6. Kopija katastarskog plana s prikazom svih katastarskih čestica poljoprivrednog zemljišta u vlasništvu RH na području Općine Trpinja koje su određene za ostale namjene, prikazane po pojedinim katastarskim općinama i namjeni korištenja, nalazi se u PRILOGU KKP 3.

PRILOZI:

1. Dokumentacija sukladno Pravilniku o dokumentaciji potrebnoj za donošenje Programa raspolaganja poljoprivrednim zemljištem u vlasništvu RH („Narodne novine“ broj 27/2018):

- Zemljišnoknjižni uloži Općinskog suda u Vukovaru i Osijeku,
- Posjedovni listovi Područnog ureda za katastar u Vukovaru i Osijeku,
- Očitovanje Službe za gospodarstvo i imovinsko-pravne odnose, Ureda državne uprave u Vukovarsko-srijemskoj županiji, o površini poljoprivrednog zemljišta koju je potrebno osigurati kao naknadu za oduzetu imovinu za Općinu Trpinja, KLASA: 034-04/18-09/39, URBROJ: 2196-01-02-04/3-18-2, od 03. prosinca 2018. godine,
- Očitovanje Upravnog odjela za poljoprivredu i infrastrukturu Vukovarsko-srijemske županije, jesu li predmetne čestice u obuhvatu postojećeg i/ili planiranog sustava javnog navodnjavanja, KLASA: 932-01/18-01/01, URBROJ: 2196/1-07-19-14, od 08. veljače 2019. godine,
- Očitovanje Hrvatskih šuma d.o.o., Zagreb, Uprava šuma podružnica Vinkovci, Vinkovci, o statusu katastarski čestica, VK/18-01/1105, UR.BROJ: 01-00-05/01-18-03 od 2. siječnja 2019. godine,
- Očitovanje Hrvatskih šuma d.o.o., Zagreb, Uprava šuma podružnica Osijek, o statusu katastarski čestica, OS/18-020, UR.BROJ: 02-00-05/01-19-201 od 9. siječnja 2019. godine,
- Očitovanje Hrvatskog centra za razminiranje, Sisak, da se čestice u k.o. Bobota, Bršadin, Ludvinci, Palača, Pačetin, Trpinja i Vera ne nalaze u minski sumnjivom području, Klasa: 213-04/18-06/696, Ur.broj: 530-117-05/4-18-2, od 12. prosinca 2018. godine,
- Očitovanje Hrvatskih voda, Vodnogospodarski odjel za Dunav i donju Dravu Osijek, o statusu zemljišnih čestica u odnosu na odredbe Zakona o vodama KLASA: 325-10/18-04/0002512, URBROJ: 374-22-4-19-2, od 9. siječnja 2019. godine.
- Uvjerenje Službe za prostorno uređenje, gradnju i zaštitu okoliša Vukovarsko-srijemske županije, nalaze li se predmetne čestice izvan granica građevinskog područja, KLASA: 350-02/18-01/365, URBROJ: 2196/1-14-01-18-2, od 21. siječnja 2019. godine. i KLASA: 350-02/2019-02/21, URBROJ: 2196/1-14-01-19-2, od 04. veljače 2019. godine.
- Zaključak Državnog ureda za upravljanje državnom imovinom, Zagreb, o darovanju nekretnina u vlasništvu Republike Hrvatske Vukovarsko-srijemskoj županiji, KLASA: 024-04/16-03/1, URBROJ: 536-021/01-2016-25, od 16. ožujka 2016. godine.
- Općina Trpinja, Općinski načelnik, Aneksi 43 ugovora o privremenom korištenju državnog poljoprivrednog zemljišta za područje Općine Trpinja produženi do 10.05.2020., KLASA: 022-05/18-01/171, URBROJ: 2196-08-03-18-2, od 12. prosinca 2018. godine.
- Ministarstvo zaštite okoliša i energetike, Zagreb, Prethodna ocjena prihvatljivosti na ekološku mrežu Programa raspolaganja poljoprivrednim zemljištem u vlasništvu RH za područje općine Trpinja, KLASA: 612-07/19-38/97, URBROJ: 517-19-4, od 25. studenoga 2019. godine.

2. Popis priloga iz detaljne razrade Programa

1. PRILOG 1. Popis katastarskih čestica poljoprivrednog zemljišta u vlasništvu RH po katastarskim općinama
2. PRILOG 2. Popis katastarskih čestica poljoprivrednog zemljišta u vlasništvu RH po katastarskim općinama predviđenih za zakup
3. PRILOG 3. Popis katastarskih čestica poljoprivrednog zemljišta u vlasništvu RH po katastarskim općinama predviđenih za prodaju
4. PRILOG 4. Popis katastarskih čestica poljoprivrednog zemljišta u vlasništvu RH po katastarskim općinama predviđenih za povrat
5. PRILOG 5. Popis katastarskih čestica poljoprivrednog zemljišta u vlasništvu RH po katastarskim općinama predviđenih za zajedničke pašnjake
6. PRILOG 6. Popis katastarskih čestica poljoprivrednog zemljišta u vlasništvu RH po katastarskim općinama predviđenih za ostale namjene
7. PRILOG KKP 1. Kopija katastarskog plana - poljoprivredno zemljište u vlasništvu RH za Općinu Trpinja (KKP 1.1 k.o.Bobota, KKP 1.2 k.o.Bršadin, KKP 1.3 k.o.Ludvinci, KKP 1.4 k.o.Pačetin, KKP 1.5 k.o.Palača, KKP 1.6 k.o.Trpinja, KKP 1.7 k.o.Vera)
8. PRILOG KKP 2. Kopija katastarskog plana - poljoprivredno zemljište u vlasništvu RH dosadašnji oblik raspolaganja za Općinu Trpinja (KKP 2.1 k.o.Bobota, KKP 2.2 k.o.Bršadin, KKP 2.3 k.o.Ludvinci, KKP 2.4 k.o.Pačetin, KKP 2.5 k.o.Palača, KKP 2.6 k.o.Trpinja, KKP 2.7 k.o.Vera)
9. PRILOG KKP 3. Kopija katastarskog plana - poljoprivredno zemljište u vlasništvu RH budući oblik raspolaganja za Općinu Trpinja (KKP 3.1 k.o.Bobota, KKP 3.2 k.o.Bršadin, KKP 3.3 k.o.Ludvinci, KKP 3.4 k.o.Pačetin, KKP 3.5 k.o.Palača, KKP 3.6 k.o.Trpinja, KKP 3.7 k.o.Vera po namjeni korištenja)
10. PRILOG KKP 4. Kopija katastarskog plana - poljoprivredno zemljište u vlasništvu RH budući oblik raspolaganja za Općinu Trpinja (KKP 4.1 k.o.Bobota, KKP 4.2 k.o.Bršadin, KKP 4.3 k.o.Ludvinci, KKP 4.4 k.o.Pačetin, KKP 4.5 k.o.Palača, KKP 4.6 k.o.Trpinja, KKP 4.7 k.o.Vera, KKP 4.8 Općina Trpinja)

Interaktivne pregledne karte s brojevima katastarskih čestica za k.o. Bobota, k.o. Bršadin, k.o.Ludvince, k.o. Pačetin, k.o. Palača, k.o. Trpinja, k.o. Vera odnosno cijelu Općinu Trpinja prikazane sa budućim oblicima raspolaganja

1. Dokumentacija sukladno Pravilniku o dokumentaciji potrebnoj za donošenje Programa raspolaganja poljoprivrednim zemljištem u vlasništvu RH („Narodne novine“ broj 27/2018)

PRILOG 1. Popis katastarskih čestica poljoprivrednog zemljišta u vlasništvu RH po katastarskim općinama

PRILOG 2. Popis katastarskih čestica poljoprivrednog zemljišta u vlasništvu RH po katastarskim općinama predviđenih za zakup

PRILOG 3. Popis katastarskih čestica poljoprivrednog zemljišta u vlasništvu RH po katastarskim općinama predviđenih za prodaju

PRILOG 4. Popis katastarskih čestica poljoprivrednog zemljišta u vlasništvu RH po katastarskim općinama predviđenih za povrat

PRILOG 5. Popis katastarskih čestica poljoprivrednog zemljišta u vlasništvu RH po katastarskim općinama predviđenih za zajedničke pašnjake

PRILOG 6. Popis katastarskih čestica poljoprivrednog zemljišta u vlasništvu RH
po katastarskim općinama predviđenih za ostale namjene

PRILOG KKP 1. Kopija katastarskog plana - poljoprivredno zemljište u vlasništvu RH za Općinu Trpinja (KKP 1.1 k.o.Bobota, KKP 1.2 k.o.Bršadin, KKP 1.3 k.o.Ludvinci, KKP 1.4 k.o.Pačetin, KKP 1.5 k.o.Palača, KKP 1.6 k.o.Trpinja, KKP 1.7 k.o.Vera)

PRILOG KKP 2. Kopija katastarskog plana - poljoprivredno zemljište u vlasništvu RH dosadašnji oblik raspolaganja za Općinu Trpinja (KKP 2.1 k.o.Bobota, KKP 2.2 k.o.Bršadin, KKP 2.3 k.o.Ludvinci, KKP 2.4 k.o.Pačetin, KKP 2.5 k.o.Palača, KKP 2.6 k.o.Trpinja, KKP 2.7 k.o.Vera)

PRILOG KKP 3. Kopija katastarskog plana - poljoprivredno zemljište u vlasništvu RH
budući oblik raspolaganja za Općinu Trpinja (KKP 3.1 k.o.Bobota,
KKP 3.2 k.o.Bršadin, KKP 3.3 k.o.Ludvinci, KKP 3.4 k.o.Pačetin, KKP
3.5 k.o.Palača, KKP 3.6 k.o.Trpinja, KKP 3.7 k.o.Vera po namjeni
korištenja)

PRILOG KKP 4. Kopija katastarskog plana - poljoprivredno zemljište u vlasništvu RH budući oblik raspolaganja za Općinu Trpinja (KKP 4.1 k.o.Bobota, KKP 4.2 k.o.Bršadin, KKP 4.3 k.o.Ludvinci, KKP 4.4 k.o.Pačetin, KKP 4.5 k.o.Palača, KKP 4.6 k.o.Trpinja, KKP 4.7 k.o.Vera, KKP 4.8 Općina Trpinja)

Interaktivne pregledne karte s brojevima katastarskih čestica za k.o. Bobota, k.o. Bršadin, k.o.Ludvince, k.o. Pačetin, k.o. Palača, k.o. Trpinja, k.o. Vera odnosno cijelu Općinu Trpinja prikazane sa budućim oblicima raspolaganja